



**Regione umbria**  
**Consiglio Regionale**

# Nota sull'attuazione delle politiche regionali

## III Relazione da clausola valutativa



## Legislazione Turistica Regionale

**L.r. 27 dicembre 2006, n.18**

*Questa nota informativa è stata predisposta allo scopo di fornire al Comitato per la legislazione e alla Commissione competente, un'analisi relativa ad alcuni dati del settore turistico per l'anno 2009 , utilizzando l' ATTO N. 119 riguardante "Relazione per l'anno 2009 in adempimento alla clausola valutativa di cui all'art. 106 – comma 2 – della legge regionale n. 18/2006" -.*

*Questa nota, insieme alle precedenti (anno 2007/2009), costituisce un esempio di attuazione delle previsioni statutarie di cui all'art. 61 dove, accanto alla funzione legislativa, prende vita una nuova funzione del Consiglio regionale: quella del controllo sull'attuazione delle leggi e della valutazione delle politiche regionali .*

*Il Consiglio regionale si trova a dover esaminare le informazioni di ritorno da una clausola valutativa permettendo al legislatore di conoscere e valutare quanto una disposizione normativa incida sul territorio, quanti cambiamenti apporti in quel settore e quali risultati si possono riscontrare a distanza di un certo periodo dalla sua entrata in vigore.*

*Questa attività suffragata con dati reali permetterà di venire a conoscenza dell'implementazione della legge, delle criticità emerse nella sua attuazione ed eventualmente, ove necessario, di porre in essere delle correzioni al fine di permettere una piena applicabilità e una valenza operativa alla politica pubblica.*

# Legislazione Turistica Regionale

---

INTRODUZIONE	Pag. 4
1. I finanziamenti alle aziende ricettive	Pag. 6
2. I controlli dei Comuni	Pag. 8
3. I contributi alle Pro-loco	Pag. 14
4. In evidenza	Pag. 18

# Legislazione Turistica Regionale

La legge regionale **27 dicembre 2006, n. 18 “Legislazione turistica regionale”** con l’inserimento della clausola valutativa, secondo comma dell’articolo 106, prevede che entro il 31 gennaio di ogni anno, la Giunta regionale trasmette al Consiglio una relazione, contenente dati e informazioni relativi all’attività svolta nell’anno precedente in alcuni settori specifici quali:

- l’elenco delle aziende ricettive ammesse a contributo e la natura dell’importo dei lavori;
- l’ammontare del mutuo concesso a ciascun beneficiario;
- il controllo svolto dai Comuni sulle strutture ricettive, sulle agenzie di viaggio ecc.;
- i contributi erogati dalle Province alle associazioni Pro-loco.

A distanza di quattro anni dall’entrata in vigore della l.r. 18/2006, la Giunta regionale, ha inviato la III relazione relativa all’anno 2009 assegnata al Comitato e alla II Commissione con l’atto n. 119.

Con questa nota si cerca di dar seguito all’analisi dell’attuazione delle politiche regionali con l’obiettivo di comprendere come siano stati affrontati i problemi collettivi alla cui soluzione sono orientati gli interventi regionali.

Gli aspetti principali sui quali si concentrano le analisi sono i processi di implementazione della legge regionale, le realizzazioni ed i risultati conseguiti e le interazioni fra i diversi attori delle politiche.

## 1. RATIO DELLA LEGGE - TRASFERIMENTO DI FUNZIONI

Con questa legge la Regione ha raccolto in un unico testo tutte le disposizioni normative in materia di turismo al fine di disegnare un nuovo e complessivo assetto organizzativo più aderente e coerente con i nuovi scenari di mercato, che revisionasse l’intera organizzazione turistica regionale, perseguendo come obiettivo prioritario la qualità dell’offerta.

In maniera innovativa la legge prevede il trasferimento di alcune funzioni amministrative alle Province, ai Comuni, e agli ATI; ad oggi non è ancora avvenuto l’effettivo trasferimento al sistema degli enti locali, in materia di: agenzia di viaggio e turismo, professioni turistiche, associazioni senza scopo di lucro, ivi comprese le pro-loco, imprese professionali di congressi e tenuta dei relativi elenchi provinciali. E’ necessario comunque evidenziare che alcune funzioni continuano ad essere esercitate dal competente Servizio regionale ai sensi dell’art. 107 (norma transitoria) comma 1 della l.r. 18/06. Rispetto alle funzioni conferite ai Comuni, la legge regionale n. 23/2007, che ha disposto l’istituzione degli ATI (Ambiti territoriali integrati) ha inserito tra le materie di tali organismi anche il turismo. Resta da definire, se debba intendersi, con ciò solo il trasferimento delle funzioni di informazione e accoglienza turistica o anche l’allocazione in capo ad essi di ulteriori funzioni amministrative, quali ad

# Legislazione Turistica Regionale

esempio, la classificazione delle strutture recettive, dal momento che la legge regionale 18/2006 nell'attribuire ai Comuni tali funzioni, stabilisce che essi possano esercitarle anche in forma associata. Allo stato attuale comunque nonostante gli ATI siano stati costituiti formalmente nell'aprile 2009, non sembrano aver assunto specifiche decisioni in materia, soprattutto perché occorre ridefinire l'allocazione delle risorse finanziarie, umane e strumentali trasferite per l'esercizio delle funzioni ai comuni capofila dei servizi turistici associati, rallentando il percorso di trasferimento delle funzioni amministrative di cui agli articoli 3 e 4 della l.r 18/2006.

Nelle more dei trasferimenti delle funzioni, è stato approvato dalla Giunta regionale e pubblicato sul Bollettino Ufficiale, oltre che notificato a tutti i comuni e alle associazioni di categoria, un atto di indirizzo volto ad uniformare, in tale fase di transizione, l'esercizio delle funzioni amministrative, in materia di strutture recettive.

Per quanto riguarda gli strumenti di attuazione, la l.r. 18/06 prevede l'adozione di numerosi atti di indirizzo, con particolare riferimento a specifici aspetti delle cosiddette "norme tecniche". La Giunta regionale ha quindi proceduto all'attuazione degli strumenti operativi previsti dalla legge.

Di seguito sono stati riportati gli atti di implementazione della legge relativi agli anni 2009 e 2010. ( Tab.1)

**Tabella n.1 CRONOLOGIA DEI PRINCIPALI ATTI ADOTTATI**

DGR n. 84 del 02.02.2009	Standard di qualità dei servizi di informazione e accoglienza turistica
DGR n. 155 del 9.02.2009	Adozione della prima stesura dei documenti su "Idee per la qualità dell'ospitalità" e su "Manifesto della qualità della qualità ospitale"
DGR n. 565 del 20.04.2009	Attuazione del Programma triennale della qualità del turismo
DGR n. 1052 del 27.07.2009	Integraz. delib.421/2008 – Funzionamento della Commissione per la promozione della qualità.
D.R.G. n. 206 del 08.02.2010	Predisposizione ed elaborazione da parte del CST – Centro Studi Superiori sul Turismo e sulla Promozione, di una scheda per la rilevazione di standard di qualità degli agriturismi
D.G.R. n. 207 del 08.02.2010	Osservatorio regionale sul turismo – Determinazioni
D.R.G. n. 925 del 28.06. 2010	Osservatorio regionale sul turismo – Programma 2010 - Determinazioni

L'articolo 95, inserito nel Titolo V della legge regionale 18/06 "Interventi per

# Legislazione Turistica Regionale

la qualificazione della ricettività turistica”, prevede che le Province dispongono la concessione di provvidenze finanziarie, a favore dei titolari o gestori di imprese turistiche private singole o associate, rinviando invece all’articolo 97 per spiegare, in che cosa consistono e le modalità per la loro erogazione. Infatti la disposizione contenuta in questo ultimo articolo consente di intervenire, mediante l’abbattimento di quattro punti percentuali sul tasso di interesse, su un mutuo concesso fino al 70% dell’investimento ritenuto ammissibile. In base alla relazione pervenuta possiamo riscontrare che l’importo ammesso a finanziamento è di euro 5.168.817,05, l’importo da concedere a mutuo è € 3.624.172,00 e che l’importo complessivo del contributo a carico delle province ammonta a € 975.495,29.

Nella tabella 2 sono riportate le imprese con l’indicazione dell’intervento ammesso a contributo, l’importo accertato, l’importo ammesso a mutuo e il relativo contributo della provincia.

Dalle informazioni ricevute dalla Giunta regionale anche per l’anno 2009 risulta, che il numero delle ditte ammesse a contributo è **pari a quelle che hanno fatto domanda**.

I finanziamenti sono stati erogati dalle Province continuando ad applicare per l’anno 2009 le disposizioni e le disponibilità dei fondi ex l.r. 33/94.

I finanziamenti tra le due province come è evidenziato nella Figura 1, sono stati così 96% per la provincia di Perugia , e 4% per quella di Terni.

**Figura 1.**

Contributi erogati dalle Province - Anno 2009

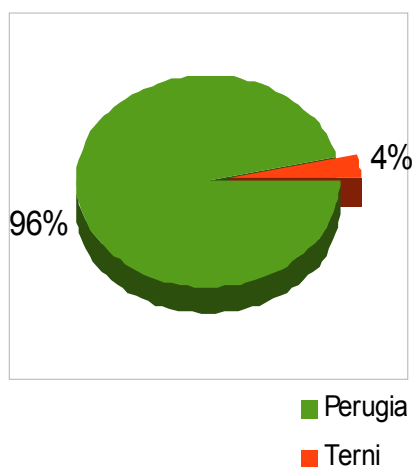

# Legislazione Turistica Regionale

**Tabella 2 ELENCO DELLE IMPRESE TURISTICHE**

<b>Ditta</b>	<b>Interven- to</b>	<b>Importo accertato</b>	<b>Importo da concedere a mutuo</b>	<b>Contributo a carico dell'amm.ne</b>
<b>Provincia di Perugia</b>				
Hotel Campiglione	Ristruttu- razione e arredi	1.215.000,00	850.000,00	152.480,94
Aurora Società Cooperativa	Amplia- mento campeggio e arredi	637.000,00	445.900,00	138.005,15
Ditta Loreti Giannina	Ristruttu- razione e arredi	395.000,00	276.500,00	85.576,19
Ditta Dottorini Francesco	Ristruttu- razione e arredi	969.000,00	678.300,00	209.932,47
Il Prato S.R.L.	Ristruttu- razione e arredi	427.000,00	298.900,00	92.508,94
ARTEK S.A.S	Ristruttu- razione e arredi	560.000,00	398.000,00	113.856,17
Il Pantano S.N.C.	Ristruttu- razione e arredi	282.000,00	197.400,00	61.000,00
FIVE PROMOTION S.R.L	Ristruttu- razione e arredi	500.000,00	350.000,00	87.000,00
<b>TOTALE Perugia</b>		<b>4.985.000,00</b>	<b>3.495.500,00</b>	<b>940.359,86</b>
<b>Provincia di Terni</b>				
DUE STELLE S.A.S	Ristruttu- razione/ ampliamen- to e arredo	183.817,05	128.672,00	35.135,43
<b>TOTALE Terni</b>		<b>183.817,05</b>	<b>128.672,00</b>	<b>35.135,43</b>
<b>TOTALE Perugia e Terni</b>		<b>5.168.817,05</b>	<b>3.624.172,00</b>	<b>975.495,29</b>

# Legislazione Turistica Regionale

## LA PARTECIPAZIONE DEI COMUNI AI CONTROLLI

La legge regionale n. 18/2006 assegna ai comuni (art. 4) funzioni concernenti la valorizzazione dell'offerta turistica locale, la classificazione delle strutture ricettive, il rilascio delle autorizzazioni per l'esercizio delle attività, nonché la funzione di *vigilanza e controllo sugli standard dell'offerta e sull'attività delle agenzie di viaggio e delle professioni turistiche*. A tale proposito, la clausola valutativa inserita nel testo di legge (art. 106, comma 2, lett. c) prevede che la Giunta trasmetta annualmente al Consiglio regionale una relazione riguardante gli esiti dell'attività di vigilanza e di controllo svolta dai comuni.

Al fine di rispondere al quesito della clausola valutativa, la Giunta regionale, per il terzo anno consecutivo, ha messo in atto una ricognizione sull'operato dei comuni in tema di vigilanza e controlli attraverso **l'invio di una lettera di richiesta di resoconto**. Come per gli anni scorsi, la risposta dei comuni alla ricognizione è risultata alquanto eterogenea, sia per gli esiti della partecipazione che per la qualità delle informazioni fornite. In tal senso, è possibile classificare i comuni umbri nel modo seguente (Figura 2): da un lato vi sono i comuni che non hanno risposto alla richiesta della Giunta regionale e quelli che, pur rispondendo, lo hanno fatto in maniera incompleta o generica; dall'altro vi sono quei comuni che hanno risposto alla rilevazione dichiarando di non aver fatto alcun controllo sulle strutture ricettive presenti nel proprio territorio e quelli che hanno trasmesso i dati di dettaglio sulle strutture controllate ed in alcuni casi sulle eventuali anomalie riscontrate.

**Figura 2** Esito della ricognizione della Giunta regionale, sull'attività di vigilanza e controllo dei comuni umbri. Anno 2009.

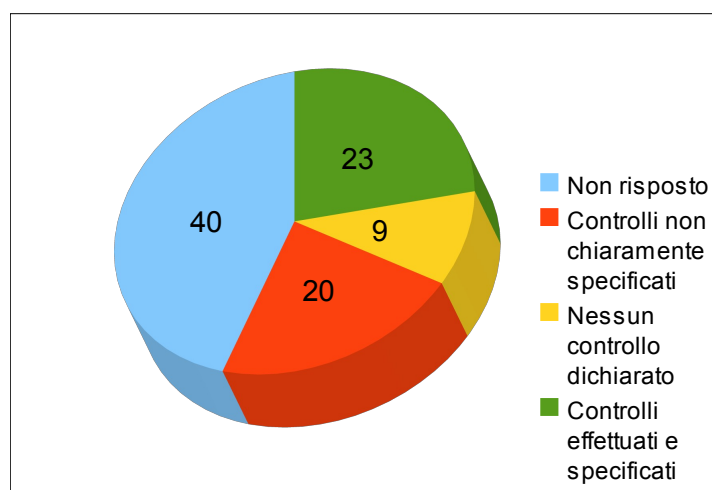

**Dei 92 comuni umbri, 40 non hanno trasmesso alcuna risposta, 20 hanno fornito informazioni parziali, 9 hanno dichiarato di non aver effettuato nessun tipo di controllo, mentre 23 comuni hanno descritto i controlli effettuati sul territorio e le tipologie di strutture ricettive coinvolte.**



# Legislazione Turistica Regionale

Oltre che dare conto dell'esito della ricognizione in termini di numero di comuni, è utile fare riferimento anche alla dotazione strutturale, sia in termini di numero di esercizi ricettivi che di posti letto (Tabella 1).

Se si considera la partecipazione all'indagine in termini di dotazione di strutture ricettive, i 40 comuni non rispondenti (43,5% dei 92 comuni umbri) rappresentano un totale di 1.501 esercizi, corrispondenti a quasi il 43% di tutti quelli presenti sul territorio regionale, ed un totale di 32.676 posti letto, corrispondenti a circa il 38% di quelli complessivamente disponibili.

In modo analogo, i 23 comuni che hanno fornito una risposta esaustiva (26,1% di tutti i comuni umbri) rappresentano un totale di 1.204 strutture ricettive (33,9% di quelle presenti in Umbria) e di 29.006 posti letto (34,2% della dotazione complessiva). Infine si noti che nei 9 comuni che hanno dichiarato di non avere effettuato alcuna forma di controllo (9,8% dei comuni) sono presenti un totale di 197 strutture ricettive (5,5% del totale) e 4.875 posti letto (5,8% di quelli totali).

**Tabella 1. Esito della richiesta da parte della Giunta regionale ai Comuni sull'attività di vigilanza e controllo<sup>1</sup>. Anno 2009.**

ESITO RICHIESTA	COMUNI	STRUTTURE	POSTI LETTO
Valori assoluti			
Non risposto	40	1.501	32.676
Controlli non chiaramente specificati	20	651	18.238
Nessun controllo dichiarato	9	197	4.875
Controlli effettuati e specificati	23	1.204	29.006
<b>Totale</b>	<b>92</b>	<b>3.553</b>	<b>84.795</b>
Valori percentuali			
Non risposto	43,5	42,3	38,5
Controlli non chiaramente specificati	20,7	18,3	21,5
Nessun controllo dichiarato	9,8	5,5	5,8
Controlli effettuati e specificati	26,1	33,9	34,2
<b>Totale</b>	<b>100,0</b>	<b>100,0</b>	<b>100,0</b>

Fonte: nostra elaborazione su dati Regione Umbria e ISTAT.

<sup>1</sup> Nella relazione della Giunta regionale il numero di comuni che ha dichiarato in dettaglio risulta essere pari a 27. Tuttavia 4 di questi (Assisi, Calvi dell'Umbria, Ficulle e Gualdo Tadino) hanno trasmesso dati parziali che non permettono di essere classificati o incrociati con quelli della dotazione strutturale. In questa sede si è ritenuto più opportuno quindi inserire questi 4 comuni tra quelli che hanno risposto non dichiarando il dettaglio dei controlli effettuati.

# Legislazione Turistica Regionale

## I CONTROLLI MESSI IN ATTO DAI COMUNI E I PROVVEDIMENTI EMANATI

In merito alle attività messe in atto dai comuni, sono stati dichiarati un totale di 191 controlli<sup>2</sup>, di cui la quasi totalità riguardanti le strutture ricettive. Soltanto 3 sono stati i controlli su agenzie di viaggio mentre in nessun caso il controllo ha riguardato l'attività delle guide turistiche.

Rispetto alla tipologia delle strutture ricettive (Figura 3), si noti come quasi il 70% dei controlli dichiarati dai comuni si concentra su Agriturismi (56%) e Bed & Breakfast (12%).

Inoltre, se si tiene conto dell'importanza delle diverse tipologie di strutture ricettive presenti sul territorio regionale (Tabella 2), emerge come per gli Agriturismi si registra la maggiore percentuale di controlli rispetto al numero delle strutture esistenti (8,5%), mentre gli alloggi in affitto (1,5%) e gli alberghi (3,0%) presentano le percentuali più basse di copertura dei controlli.

**Figura 3. Distribuzione dei controlli per tipologia di struttura ricettiva. Anno 2009.**

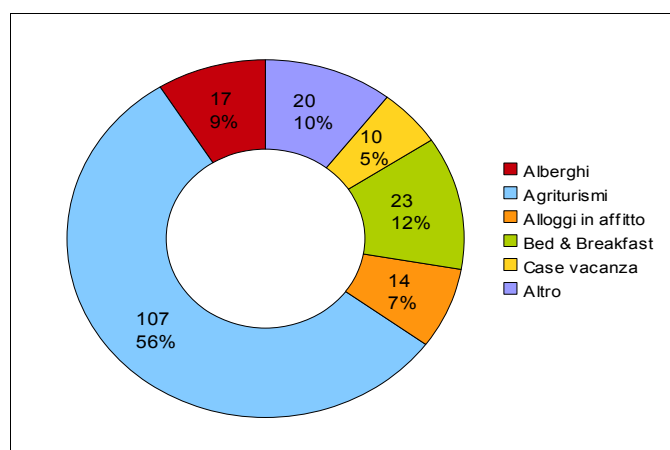

**Tabella 2. Distribuzione dei controlli per tipologia di struttura ricettiva. Anno 2009.**

TIPO DI ATTIVITA'	CONTROLLI	NUMERO ESERCIZI	CONTROLLI SU ESERCIZI (%)
Alberghi	17	565	3,0
Agriturismi	107	1.262	8,5
Alloggi in affitto	14	931	1,5
Altre/Non specificata	20	795	6,7
<b>Totale</b>	<b>191</b>	<b>3.553</b>	<b>5,4</b>

Fonte: nostra elaborazione su dati Regione Umbria e ISTAT.

<sup>2</sup> La relazione di Giunta riporta in questo caso un numero complessivo di 194 controlli, dei quali 3 non sono tuttavia in alcun modo associabili alla tipologia di struttura ricettiva. In coerenza con i dati della Tabella 1, si è ritenuto quindi opportuno scorporare questi dati dall'insieme dei controlli effettuati.

# Legislazione Turistica Regionale

Dal totale dei 191 controlli sono scaturiti 58 provvedimenti<sup>3</sup> (circa 1 ogni 3 strutture controllate). Dal rapporto tra numero di provvedimenti e numero dei controlli, risulta una maggiore presenza di irregolarità relativamente agli Alloggi in affitto e alle Case vacanza (Tabella 3). Si noti inoltre come anche nel caso delle Altre tipologie di strutture extra-alberghiere l'incidenza delle irregolarità risulta piuttosto forte, anche se in questo caso il ridotto numero dei casi presenti per ogni singola tipologia potrebbe non essere rappresentativo ed essere legato a situazioni mirate.

**Tabella 3. Distribuzione dei provvedimenti e incidenza percentuale dei provvedimenti sul numero di controlli, per tipologia di struttura ricettiva o professione turistica. Anno 2009**

TIPO DI ATTIVITA'	PROVVEDIMENTI	% SU CONTROLLI
Alberghi	6	35,3%
Agriturismi	28	26,2%
Alloggi in affitto	6	42,9%
Bed & Breakfast	8	34,8%
Case Vacanza	4	40,0%
Altre/Non specificata	11	55,0%
<b>Totale provvedimenti</b>	<b>58</b>	<b>30,4%</b>

Fonte: nostra elaborazione su dati Regione Umbria e ISTAT.

## UN CONFRONTO CON I RISULTATI DELLE DUE RELAZIONI PRECEDENTI

Attraverso i dati contenuti nelle tre relazioni di ritorno, è possibile delineare le prime linee di tendenza, rispetto all'attività di vigilanza e controllo dei comuni nel triennio 2007-2009.

Un primo commento riguarda la collaborazione dei comuni rispetto agli adempimenti previsti dalla clausola valutativa. Mettendo a confronto i dati delle tre relazioni risulta in primo luogo come il numero dei comuni non rispondenti sia progressivamente cresciuto (Figura 4), passando dai 29 del 2007 ai 40 del 2009, con un conseguente diminuzione del numero dei comuni collaborativi.

Tuttavia è da rilevare anche che, tra i comuni rispondenti (Figura 5), c'è stata una diminuzione di quelli che non ha effettuato controlli (dai 40 del 2007 ai 9 del 2009) assieme ad un lieve aumento dei comuni che ha fornito correttamente i dati richiesti (dai 19 del 2007 ai 23 del 2009).

<sup>3</sup> Anche in questo caso sono stati scorpati i dati relativi ai comuni di Assisi, Calvi dell'Umbria, Ficulle e Gualdo Tadino che non risultavano sovrapponibili con quelli sulla tipologia di struttura ricettiva. Se aggiungiamo il numero di provvedimenti emanati in questi 4 comuni si raggiunge il totale di 66.

# Legislazione Turistica Regionale

Ad ogni modo, questi dati non ci consentono di comprendere quali siano le reali motivazioni per cui i Comuni partecipano in maniera sempre più esigua alla rilevazione della Giunta regionale.

**Figura 4. Numero di Comuni non rispondenti alla rilevazione della Giunta regionale. Confronto Anni 2007-2009.**

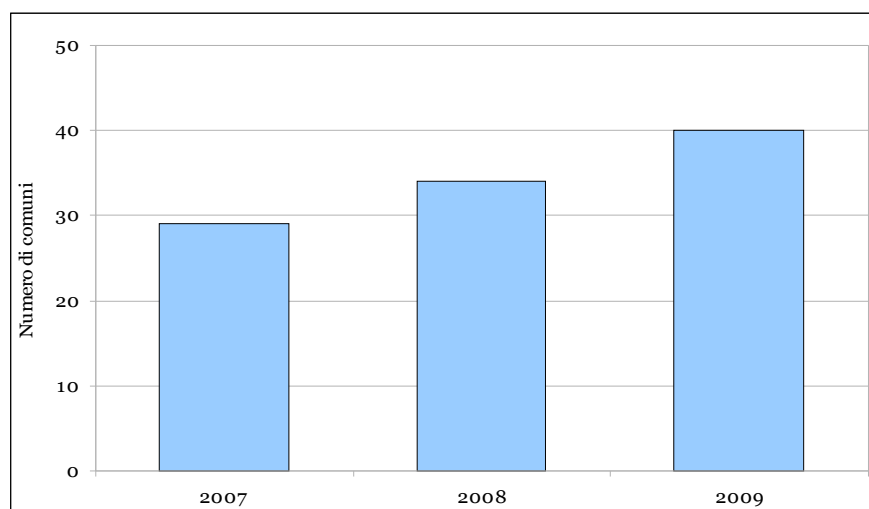

Fonte: nostra elaborazione su dati Regione Umbria.

**Figura 5. Numero di Comuni che hanno risposto alla rilevazione della Giunta regionale, per tipologia di informazioni fornite. Confronto Anni 2007-2009.**

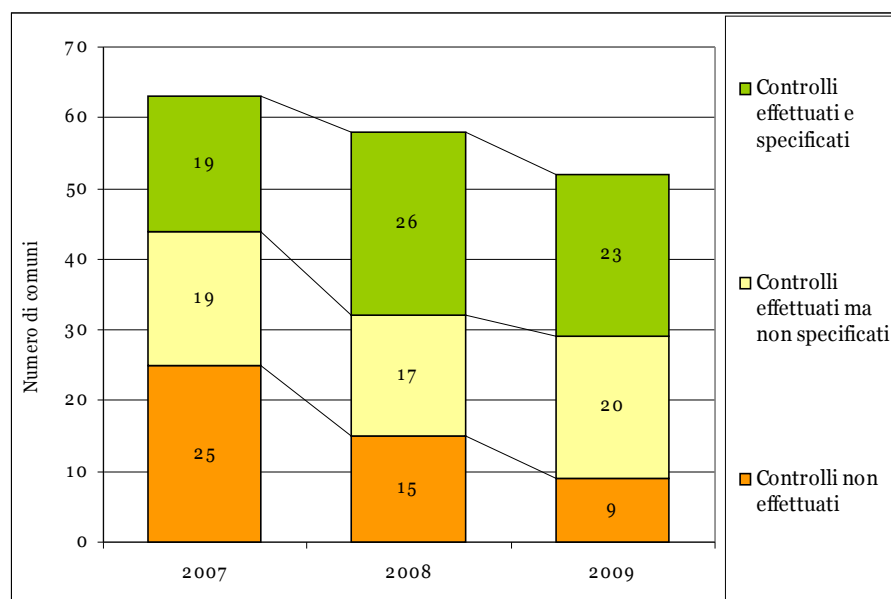

Fonte: nostra elaborazione su dati Regione Umbria.

# Legislazione Turistica Regionale

Rispetto al numero complessivo di controlli messi in atto, si può notare come il 2008 risulta l'anno in cui, in termini assoluti, se ne sono verificati di più (per un totale di 230) e che nel 2009 tale numero è sceso a quota 191 (Tabella 4). Tuttavia, occorre precisare che questi valori non sono direttamente confrontabili tra di loro in quanto, di anno in anno, è cambiato il numero dei comuni rispondenti. Pertanto, il modo migliore per fare un confronto in termini temporali è quello di mettere a rapporto il numero totale dei controlli con quello dei comuni rispondenti. La Figura 6 contiene i risultati di tale rapporto, che rappresenta quindi il numero medio di controlli messi in atto da ciascun comune rispondente. Da qui si evince che, nel corso dei tre anni in esame, l'attività di controllo è complessivamente diminuita: nel 2007 i 19 comuni rispondenti hanno generato una media di 11,4 controlli ciascuno, mentre nel 2009 i 23 comuni rispondenti hanno dato origine ad una media di 8,3 controlli.

**Tabella 4. Numero totale di controlli effettuati dai Comuni e numero medio di controlli per Comune rispondente. Confronto Anni 2007-2009.**

Anno di riferimento	2007	2008	2009
Numero totale di controlli effettuati	217	230	191
Numero medio di controlli per comune rispondente	11,4	8,8	8,3

Fonte: nostra elaborazione su dati Regione Umbria.

**Figura 6. Numero medio di controlli per Comune rispondente. Confronto Anni 2007-2009.**

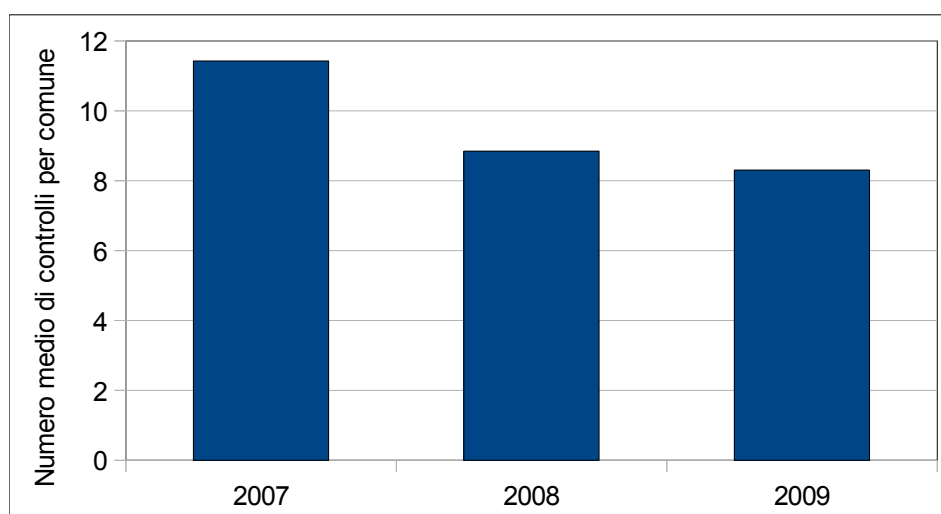

# Legislazione Turistica Regionale

## LE PRO-LOCO CHE HANNO RICEVUTO I CONTRIBUTI MAGGIORI

Dal 2004 al 2009 il contributo totale concesso alle associazioni turistiche (pro-loco) è stato sempre lo stesso pari a 51.645 euro annui. Il numero di associazioni turistiche che sono state ammesse a contributo è però costantemente aumentato: nel 2004 erano 47, mentre nel 2009 sono state 111 e liquidate 97.

Nonostante il numero di pro-loco beneficiarie sia cresciuto nel tempo, il contributo ha continuato a concentrarsi tra le pro-loco che hanno ricevuto le quote più alte di esso. Va comunque ricordato che il contributo viene concesso in base alle spese documentate nella richiesta di contributo presentata alla Regione e sono dunque le attività documentate a spiegare la differenza di contributo tra le pro-loco più che altri motivi.

Nel 2009 i contributi più alti sono andati alle seguenti pro-loco (associazioni turistiche):

ASSOCIAZIONI TURISTICHE	COMPRESORIO	CONTIBUTO 2009
<b>UNPLI</b>		<b>€ 6.065</b>
NARNI (IAT)	Ternano	€ 2.064
BEVAGNA (IAT)	Folignate-Nocera Umbra	€ 2.064
TREVI (IAT)	Folignate-Nocera Umbra	€ 2.064
SPELLO (IAT)	Folignate-Nocera Umbra	€ 2.064
ALLERONA	Orvietano	€ 1.376
MONTONE	Alta Valle del Tevere	€ 860
VALTOPINA	Folignate-Nocera Umbra	€ 860
PETTINO	Spoletto	€ 860
ASSOCIAZIONE MAGGIO EUGUBINO	Gubbio	€ 688
PILA	Perugia	€ 688
FEBBRAIO TERNANO	Ternano	€ 688
BASTIA	Assisi	€ 688
SANGEMINI	Ternano	€ 688
FOLIGNO	Folignate-Nocera Umbra	€ 688

Considerando l'intero periodo 2004-2009 le pro-loco (associazioni: turistiche) che hanno ricevuto i contributi più consistenti sono state:

ASSOCIAZIONI TURISTICHE	COMPRESORIO	CONTRIBUTI 2004 – 2009	CONTRIBUTO ANNUO MEDIO
NARNI (IAT)	Ternano	<b>20.262</b>	<b>3.377</b>
ASSOCIAZIONE MAGGIO EUGUBINO	Gubbio	<b>10.837</b>	<b>1.806</b>
ALLERONA	Orvietano	<b>10.611</b>	<b>1.769</b>
<b>UNPLI</b>		<b>8.965</b>	<b>1.494</b>
BEVAGNA (IAT)	Folignate-Nocera Umbra	<b>8.749</b>	<b>1.458</b>
SAN SISTO	Perugia	<b>8.655</b>	<b>1.443</b>
TUORO (IAT)	Trasimeno	<b>7.340</b>	<b>1.223</b>
CASTIGLIONE DEL LAGO	Trasimeno	<b>6.602</b>	<b>1.100</b>
PILA	Perugia	<b>6.489</b>	<b>1.081</b>
FEBBRAIO TERNANO	Ternano	<b>5.305</b>	<b>884</b>
TREVI (IAT)	Folignate-Nocera Umbra	<b>5.112</b>	<b>852</b>

# Legislazione Turistica Regionale

Va ricordato che i contributi vengono concessi a fronte di resoconti delle attività svolte e delle spese sostenute, quindi i contributi maggiori sono stati corrisposti probabilmente alle pro-loco più attive che da anni continuano ad organizzare eventi di rilevanza turistica o che gestiscono un punto di informazione IAT.

I contributi infatti sono vincolati ad attività di interesse turistico (come la gestione dei punti di informazione IAT, l'organizzazione e la gestione di iniziative promozionali, culturali e folkloristiche, sagre, pubblicazioni di carattere informativo, promozionale o culturale), in quanto la realizzazione di esse determina il punteggio in base al quale viene calcolato il contributo spettante ad ogni pro-loco (DGR 1604/99).

Un discorso a parte va fatto per l'UNPLI, Unione Nazionale Pro Loco d'Italia. L'UNPLI è un'associazione nazionale con strutture periferiche regionali, che svolge funzioni di coordinamento, rappresentanza e consulenza per le pro-loco. L'UNPLI in Umbria ha ricevuto contributi solo nel 2005 e nel 2009, dato che negli altri anni non ha presentato la documentazione necessaria ai fini dei contributi.

La pro-loco di Narni, che ha ricevuto tutti gli anni contributi tra i più alti, ha visto però una leggera riduzione della loro entità, di contro la pro-loco di Bevagna, soprattutto dal 2007 ha raggiunto il livello di Narni.

La pro-loco Associazione maggio eugubino invece ha ricevuto contributi progressivamente in calo per entità, pur rimanendo nel gruppo delle pro-loco con i contributi più alti.

# Legislazione Turistica Regionale

## I CONTRIBUTI ALLE PRO-LOCO SECONDO PROVINCIA DI APPARTENENZA

Dal 2005 al 2009 c'è stato un progressivo aumento dei contributi erogati alle pro-loco della provincia di Perugia rispetto a quelle della provincia di Terni. Nel 2009 le pro-loco della provincia di Perugia hanno ricevuto il 78% dei contributi totali (esclusi quelli all'UNPLI) e quelle della provincia di Terni il 22%, mentre la distribuzione media dei contributi nei 6 anni dal 2004 al 2009 è stata di 73% per le pro-loco della provincia di Perugia e 27% per quelle della provincia di Terni. (vedi Grafico.1)

**Grafico. 1 - Distribuzione % dei contributi concessi alle pro-loco delle provincie di Perugia e Terni negli anni dal 2004 al 2009.**

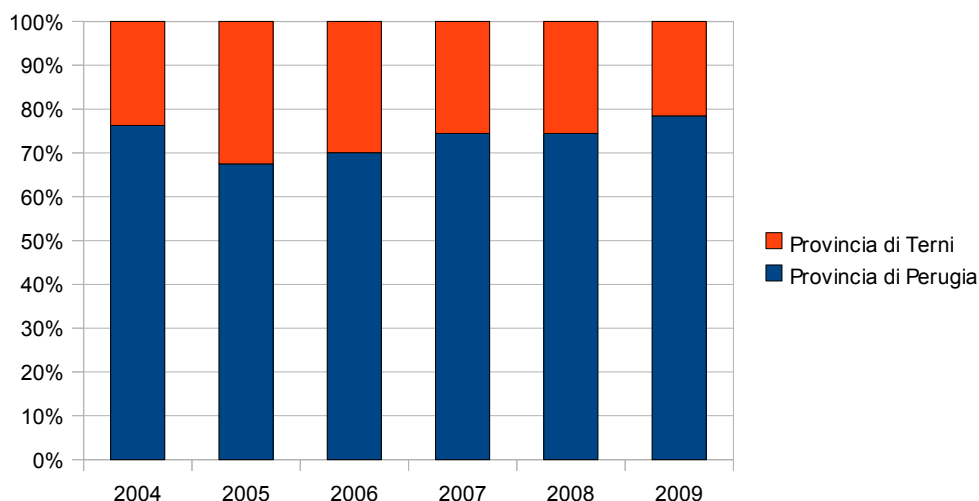

*Fonte. Nostra elaborazione su dati trasmessi dalla giunta regionale nella "Relazione per l'anno 2009 in adempimento alla clausola valutativa della legge regionale 27/12/2006, n. 18 (Legislazione turistica regionale)"*

La distribuzione dei contributi del 2009 tra le province rispecchia la numerosità di pro-loco presenti sul territorio e iscritte all'Albo regionale (in totale 199 pro-loco): 153 (pari al 77%) in provincia di Perugia e 46 (pari al 23%) in provincia di Terni.

Considerando solo le 129 pro-loco che hanno ricevuto almeno un contributo regionale dal 2004 al 2009 la distribuzione di esse tra le due province è 98 pro-loco (76%) nella provincia di Perugia e 31 (24%) in quella di Terni.



# Legislazione Turistica Regionale

## I CONTRIBUTI ALLE PROLOCO SECONDO IL COMPRESORIO DI APPARTENENZA

Nel Grafico.2 i contributi sono raggruppati invece per comprensori turistici.

Il comprensorio del *Folignate -Nocera Umbra* ha avuto nel 2009 la % più alta dei contributi regionali alle pro-loco: pari al 20% dei contributi totali (esclusi quelli all'UNPLI).

I contributi più consistenti nel 2009 all'interno del comprensorio sono andati alle pro-loco di Bevagna, Trevi e Spello (2.064 euro ognuna), tutte con punto di informazione IAT. Nell'intero periodo 2004-2009 la pro-loco di Bevagna ha ricevuto il 31%, ossia la quota più consistente, dei contributi concessi alle pro-loco del comprensorio.

Considerando tutto il periodo dal 2004 al 2009, la % più alta dei contributi regionali è stata concessa alle pro-loco del comprensorio del *Ternano* (16,32%), in particolare a quella di *Narni* che ha ricevuto il 41% dei contributi del comprensorio.

**Grafico.2 - Distribuzione % dei contributi concessi alle pro-loco dei comprensori turistici umbri negli anni dal 2004 al 2009.**

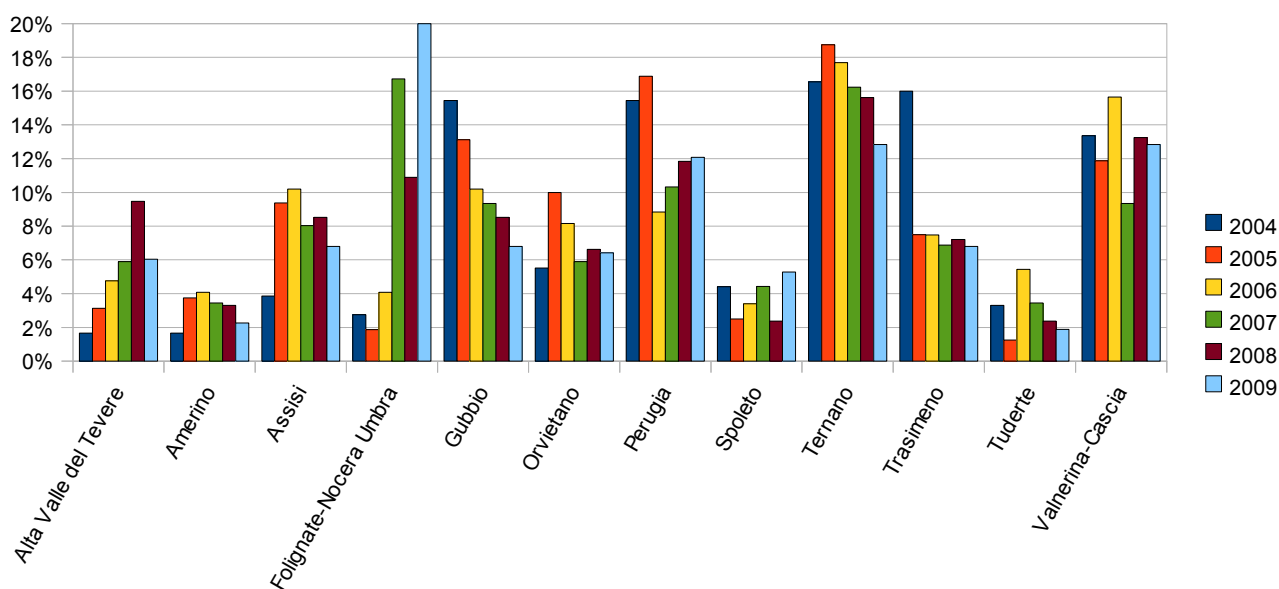

Fonte. Nostra elaborazione su dati trasmessi dalla giunta regionale nella "Relazione per l'anno 2009 in adempimento alla clausola valutativa della legge regionale 27/12/2006, n. 18 (Legislazione turistica regionale)"

# Legislazione Turistica Regionale

Anche quest'anno si deve evidenziare un **ritardo nei tempi di trasmissione** da parte della Giunta regionale della relazione, considerando comunque che l'esecutivo lamenta che il termine del 31 gennaio dell'anno successivo per l'invio delle informazioni richieste dalla clausola valutativa, risulta troppo ravvicinato alla conclusione delle attività riferite all'anno precedente.

Le principali attività poste in essere dai soggetti attuatori sono svolte in attuazione della legge 18/06 anche se il **trasferimento delle funzioni agli Enti locali** non si è ancora perfezionato e quindi per alcuni aspetti si opera ancora sulla base della normativa precedente e sulla base di un atto di indirizzo approvato dalla Regione. In questa fase di transizione rientra anche la costituzione degli ATI a cui sono state trasferite le funzioni amministrative relative al turismo.

La costituzione della **Commissione per la qualità**, avvenuta a giugno 2008, ha allungato i tempi, quali per esempio quelli legati alla definizione di una proposta alla Giunta regionale per la formulazione di criteri uniformi, per il controllo dei comuni sulle attività ricettive. Questo ha comportato, ad esempio, che anche per il 2009, relativamente alla funzione dei controlli dei comuni la Giunta regionale, abbia utilizzato una lettera di richiesta generica.

Lo strumento dell'**Osservatorio** creato come supporto all'azione della Regione verso una qualificazione del sistema turistico regionale opera annualmente con la elaborazione di un rapporto che produce conoscenze relative a studi, ricerche sugli aspetti qualitativi e quantitativi della domanda e dell'offerta turistica e una attività di monitoraggio sugli esiti delle politiche regionali di promozione.

La Giunta regionale sulla base di quanto cita l'art. 7 della legge riferisce annualmente sull'attività dell'Osservatorio. Al Consiglio regionale ad oggi è pervenuta una sola relazione, allegata all'ultimo documento di Programmazione triennale.

# Legislazione Turistica Regionale

**Allegato 1 – Pro-loco a cui è stato concesso almeno un contributo negli anni dal 2004 al 2009 in ordine decrescente del contributo totale nel periodo 2004-2009 (contributi espressi in euro)**

ORD.	ASSOCIAZIONI TURISTICHE	COMUNE	PROV.	COMPRESORIO	2004	2005	2006	2007	2008	2009	2004 – 2009
1	NARNI (IAT)	NARNI	TR	Ternano	3.990	4.263	4.217	2.794	2.934	2.064	<b>20.262</b>
2	ASSOCIAZIONE MAGGIO EUGUBINO	GUBBIO	PG	Gubbio	3.705	3.045	1.405	1.016	978	688	<b>10.837</b>
3	ALLERONA	ALLERONA	TR	Orvieto		2.436	2.811	2.032	1.956	1.376	<b>10.611</b>
4	BEVAGNA (IAT)	BEVAGNA	PG	Folignate-Nocera Umbra			703	3.048	2.934	2.064	<b>8.749</b>
5	SAN SISTO	PERUGIA	PG	Perugia	2.850	2.741	1.053	762	734	516	<b>8.655</b>
6	TUORO (IAT)	TUORO SUL TRASIMENO	PG	Trasimeno	4.275		1.053	762	734	516	<b>7.340</b>
7	CASTIGLIONE DEL LAGO	CASTIGLIONE DEL LAGO	PG	Trasimeno	1.710	1.827	1.053	762	734	516	<b>6.602</b>
8	PILA	PERUGIA	PG	Perugia	1.425	1.827	1.053	762	734	688	<b>6.489</b>
9	FEBBRAIO TERNANO	TERNI	TR	Ternano		1.218	1.405	1.016	978	688	<b>5.305</b>
10	TREVI (IAT)	TREVI	PG	Folignate-Nocera Umbra				3.048		2.064	<b>5.112</b>
11	FOSSATO DI VICO	FOSSATO DI VICO	PG	Gubbio	1.425	1.218	1.053	762		344	<b>4.802</b>
12	BASTIA	BASTIA UMBRA	PG	Assisi		914	1.053	1.016	978	688	<b>4.649</b>
13	SPOLETO	SPOLETO	PG	Spoletto	1.425		1.053	762	734	516	<b>4.490</b>
14	STRONCONE	STRONCONE	TR	Ternano		1.218	1.053	762	734	516	<b>4.283</b>
15	SANGEMINI	SAN GEMINI	TR	Ternano	1.425			1.016	978	688	<b>4.107</b>
16	SAN FELICIANO	MAGIONE	PG	Trasimeno	1.425	1.523		254	545	344	<b>4.090</b>
17	MORRA	CITTA' DI CASTELLO	PG	Alta Valle del Tevere		914	1.053	762	734	516	<b>3.978</b>
18	RUSCIO	MONTELEONE DI SPOLETO	PG	Valnerina-Cascia	855	914	703	508	489	344	<b>3.813</b>
19	RIGALI	GUALDO TADINO	PG	Gubbio	855	914	703	508	489	344	<b>3.813</b>
20	TODI	TODI	PG	Tuderte	1.140		1.053	762	245	516	<b>3.716</b>
21	OCOSCE di Cascia	CASCIA	PG	Valnerina-Cascia	1.200	609	703	508	489	172	<b>3.681</b>
22	ROCCATAMBURO	POGGIODOMO	PG	Valnerina-Cascia	1.140	914	703	254	245	344	<b>3.599</b>
23	CAPODACQUA	ASSISI	PG	Assisi	570	914	703	508	489	344	<b>3.528</b>
24	S. GIOVANNI DI BAIANO	SPOLETO	PG	Spoletto		1.218	703	508	489	344	<b>3.262</b>

# Legislazione Turistica Regionale

ORD.	ASSOCIAZIONI TURISTICHE	COMUNE	PROV.	COMPRESORIO	2004	2005	2006	2007	2008	2009	2004 – 2009
25	PIANELLO	PERUGIA	PG	Perugia		1.218	703	508	489	344	<b>3.262</b>
26	CASACASTALDA	VALFABBRICA	PG	Gubbio	570	609	703	508	489	344	<b>3.223</b>
27	SANTA LUCIA	PERUGIA	PG	Perugia	570	609	703	508	489	344	<b>3.223</b>
28	MONTONE	MONTONE	PG	Alta Valle del Tevere				1.016	1.223	860	<b>3.099</b>
29	MONTE S. MARIA TIBERINA	MONTE S. MARIA TIBERINA	PG	Alta Valle del Tevere		609	703	508	734	516	<b>3.070</b>
30	CHIUGIANA ELLERA	CORCIANO	PG	Perugia	855	914			734	516	<b>3.018</b>
31	MONTECCHIO	MONTECCHIO	TR	Orvietano	1.140	1.218			245	344	<b>2.947</b>
32	VALLO DI NERA	VALLO DI NERA	PG	Valnerina-Cascia	855		703	508	489	344	<b>2.899</b>
33	OTRICOLI-POGGIO	OTRICOLI	TR	Ternano	855	914		254	489	344	<b>2.856</b>
34	ANCARANO	NORCIA	PG	Valnerina-Cascia	570	914		508	489	344	<b>2.825</b>
35	RIVOTORTO	ASSISI	PG	Assisi		914	703	508	489	172	<b>2.786</b>
36	ONELLI	CASCIA	PG	Valnerina-Cascia		609	703	508	489	344	<b>2.653</b>
37	SAN MARIANO	CORCIANO	PG	Perugia	855	914		508		344	<b>2.621</b>
38	VASCIANO	STRONCONE	TR	Ternano	570		703	508	489	344	<b>2.614</b>
39	TORDIBETTO	ASSISI	PG	Assisi	570		703	508	489	344	<b>2.614</b>
40	VALTOPINA	VALTOPINA	PG	Folignate-Nocera Umbra				508	1.223	860	<b>2.591</b>
41	MUGNANO ( personalità giuridica)	PERUGIA	PG	Perugia			1.053	254	734	516	<b>2.557</b>
42	MUCCIAFORA	POGGIODOMO	PG	Valnerina-Cascia	570	609	703	254	245	172	<b>2.553</b>
43	COLPALOMBO	GUBBIO	PG	Gubbio		609	703	508	245	344	<b>2.409</b>
44	POLINO	POLINO	TR	Ternano	570	609	703	508		-	<b>2.390</b>
45	FRATTA TODINA	FRATTA TODINA	PG	Tuderte	570		1.053	254	245	172	<b>2.294</b>
46	NOCERA UMBRA	NOCERA UMBRA	PG	Folignate-Nocera Umbra	855		351	254	489	344	<b>2.293</b>
47	MONTEGABBIONE	MONTEGABBIONE	TR	Orvietano		914		508	489	344	<b>2.255</b>
48	ARMENZANO	ASSISI	PG	Assisi	855	609		591		172	<b>2.227</b>
49	MORANO	GUALDO TADINO	PG	Gubbio			703	508	489	516	<b>2.216</b>
50	FOGLIANO PURO COLFORCELLA	CASCIA	PG	Valnerina-Cascia	570	609	351	254	245	172	<b>2.201</b>
51	CARBONESCA	GUBBIO	PG	Gubbio	855			508	489	344	<b>2.196</b>

# Legislazione Turistica Regionale

ORD.	ASSOCIAZIONI TURISTICHE	COMUNE	PROV.	COMPRESORIO	2004	2005	2006	2007	2008	2009	2004 – 2009
52	SAN LEO BASTIA	CITTA' DI CASTELLO	PG	Alta Valle del Tevere	855				1.223	-	<b>2.078</b>
53	PORCHIANO DEL MONTE	AMELIA	TR	Amerino		609	703	508	245	-	<b>2.065</b>
54	SPELLO (IAT)	SPELLO	PG	Folignate-Nocera Umbra						2.064	<b>2.064</b>
55	MONTEFRANCO	MONTEFRANCO	TR	Ternano	1.140			254	489	172	<b>2.055</b>
56	SELLANO	SELLANO	PG	Folignate-Nocera Umbra			703	508	489	344	<b>2.044</b>
57	PANICALE	PANICALE	PG	Trasimeno			703	508	489	344	<b>2.044</b>
58	SAVELLI	NORCIA	PG	Valnerina-Cascia			703	508	489	344	<b>2.044</b>
59	AGELLO	MAGIONE	PG	Trasimeno			703	508	489	344	<b>2.044</b>
60	PISTRINO	CITERNA	PG	Alta Valle del Tevere			703	508	489	344	<b>2.044</b>
61	CAPANNE	PERUGIA	PG	Perugia				762	734	516	<b>2.012</b>
62	SAN MARTINO DEI COLLI	PERUGIA	PG	Perugia				762	734	516	<b>2.012</b>
63	TORDANDREA	ASSISI	PG	Assisi		609	703	254	245	172	<b>1.983</b>
64	MACCHIE DI AMELIA	AMELIA	TR	Amerino		609	703	254	245	172	<b>1.983</b>
65	GIOVE	GIOVE	TR	Amerino		609		508	489	344	<b>1.950</b>
66	MONTELEONE D'ORVIETO	MONTELEONE D'ORVIETO	TR	Orvietano	570		703	254	245	172	<b>1.944</b>
67	PASCIGLIANO	NOCERA UMBRA	PG	Folignate-Nocera Umbra		914	351	254	245	172	<b>1.935</b>
68	SAN GIORGIO	CASCIA	PG	Valnerina-Cascia			703	254	489	344	<b>1.790</b>
69	CESELLI	SCHEGGINO	PG	Valnerina-Cascia			703	508	489	-	<b>1.700</b>
70	PETTINO	CAMPELLO SUL CLITUNNO	PG	Spoletto				762		860	<b>1.622</b>
71	MIGLIANO	MARSCIANO	PG	Tuderte		609	703	254		-	<b>1.566</b>
72	CESI	TERNI	TR	Ternano			1.053	254	245	-	<b>1.552</b>
73	CARNAIOLA	FABRO	TR	Orvietano			703	254	245	344	<b>1.546</b>
74	SANT'ARCANGELO	MAGIONE	PG	Trasimeno	855			254	245	172	<b>1.526</b>
75	VIOLE	ASSISI	PG	Assisi		609		254	489	172	<b>1.524</b>
76	FORNOLE	AMELIA	TR	Amerino			703	508	245	-	<b>1.456</b>
77	COSTA DI TREX	ASSISI	PG	Assisi			351	254	489	344	<b>1.438</b>
78	TRIVIO di Monteleone di Spoleto	MONTELEONE DI	PG	Valnerina-Cascia		305	0	254	489	344	<b>1.392</b>

# Legislazione Turistica Regionale

ORD.	ASSOCIAZIONI TURISTICHE	COMUNE	PROV.	COMPENSORIO	2004	2005	2006	2007	2008	2009	2004 – 2009
		SPOLETO									
79	SANTA MARIA DEGLI ANGELI	ASSISI	PG	Assisi			703		489	172	<b>1.364</b>
80	PONTENUOVO FORNACI	TORGIANO	PG	Perugia				508	489	344	<b>1.341</b>
81	MIRANDA	TERNI	TR	Ternano				508	489	344	<b>1.341</b>
82	CAMPI	NORCIA	PG	Valnerina-Cascia	570		351		245	172	<b>1.338</b>
83	SAN SAVINO	MAGIONE	PG	Trasimeno		305	351	254	245	172	<b>1.326</b>
84	TODIANO	PRECI	PG	Valnerina-Cascia	570	305	0	0	245	172	<b>1.291</b>
85	ANNIFO	FOLIGNO	PG	Folignate-Nocera Umbra	570			508		172	<b>1.250</b>
86	CASCIA ROCCAPORENA	CASCIA	PG	Valnerina-Cascia					734	516	<b>1.250</b>
87	TADINO	GUALDO TADINO	PG	Gubbio					1.223	-	<b>1.223</b>
88	BETTONA	BETTONA	PG	Assisi			351	254	245	344	<b>1.194</b>
89	PORANO	PORANO	TR	Orvietano	570	305	0	0		172	<b>1.047</b>
90	SCHIAVO	MARSCIANO	PG	Tuderte				508	489	-	<b>997</b>
91	FOLIGNO	FOLIGNO	PG	Folignate-Nocera Umbra				254		688	<b>942</b>
92	CITERNA	CITERNA	PG	Alta Valle del Tevere				254	489	172	<b>915</b>
93	COLLESCIPOLI	TERNI	TR	Ternano		914				-	<b>914</b>
94	BORGO CERRETO	CERRETO DI SPOLETO	PG	Valnerina-Cascia			703			172	<b>875</b>
95	BEROIDE	SPOLETO	PG	Spoletto	855					-	<b>855</b>
96	SAN MARTINO IN CAMPO	PERUGIA	PG	Perugia	855					-	<b>855</b>
97	GUARDEA	GUARDEA	TR	Amerino	855					-	<b>855</b>
98	CAMPELLO SUL CLITUNNO	CAMPELLO SUL CLITUNNO	PG	Spoletto				254		516	<b>770</b>
99	SANT'ENEA	PERUGIA	PG	Perugia	570					172	<b>742</b>
100	ISOLA MAGGIORE SUL TRASIMENO	TUORO SUL TRASIMENO	PG	Trasimeno				254	245	172	<b>671</b>
101	VALFABBRICA	VALFABBRICA	PG	Gubbio	570					-	<b>570</b>
102	CASTEL GIORGIO	CASTEL GIORGIO	TR	Orvietano	570					-	<b>570</b>
103	OSPEDALETTO	NORCIA	PG	Valnerina-Cascia			351			172	<b>523</b>

# Legislazione Turistica Regionale

ORD.	ASSOCIAZIONI TURISTICHE	COMUNE	PROV.	COMPRESORIO	2004	2005	2006	2007	2008	2009	2004 – 2009
104	BUDA	CASCIA	PG	Valnerina-Cascia						516	<b>516</b>
105	VALSERRA	TERNI	TR	Ternano				508		-	<b>508</b>
106	ISOLA FOSSARA	SCHEGGIA E PASCELUPO	PG	Gubbio				508		-	<b>508</b>
107	POMONTE	GUALDO CATTANEO	PG	Folignate-Nocera Umbra				254	245	-	<b>499</b>
108	CASTELLUCCIO	NORCIA	PG	Valnerina-Cascia					245	172	<b>417</b>
109	FORSIVO	NORCIA	PG	Valnerina-Cascia					245	172	<b>417</b>
110	SAN LIBERATO	NARNI	TR	Ternano					245	172	<b>417</b>
111	CASTELTODINO	MONTECASTRILLI	TR	Amerino					245	172	<b>417</b>
112	COLPETRAZZO	MASSA MARTANA	PG	Tuderte				0	245	172	<b>417</b>
113	S. ANGELO DI CELLE	DERUTA	PG	Perugia					245	172	<b>417</b>
114	BASCHI	BASCHI	TR	Orvieto					245	172	<b>417</b>
115	MONTELEONE DI SPOLETO	MONTELEONE DI SPOLETO	PG	Valnerina-Cascia						344	<b>344</b>
116	MAGIONE	MAGIONE	PG	Trasimeno						344	<b>344</b>
117	FERENTILLO	FERENTILLO	TR	Ternano						344	<b>344</b>
118	DERUTA	DERUTA	PG	Perugia						344	<b>344</b>
119	ATTIGLIANO	ATTIGLIANO	TR	Amerino						344	<b>344</b>
120	ASTUCCI, CELLE, CAGNANO	CITTA' DI CASTELLO								344	<b>344</b>
121	PRO BOSCHETTO									344	<b>344</b>
122	MONTECAMPANO	AMELIA	TR	Amerino					245	-	<b>245</b>
123	PIEDILUCO	TERNI	TR	Ternano						172	<b>172</b>
124	ABETO	PRECI	PG	Valnerina-Cascia						172	<b>172</b>
125	FONTIGNANO	PERUGIA	PG	Perugia						172	<b>172</b>
126	COSTACCIARO	COSTACCIARO	PG	Gubbio						172	<b>172</b>
127	PIEVESSE	CITTÀ DELLA PIEVE	PG	Trasimeno						172	<b>172</b>
128	PALAZZO DI ASSISI	ASSISI								172	<b>172</b>
129	SPINA DI CAMPELLO	CAMPELLO SUL CLITUNNO								172	<b>172</b>

# Legislazione Turistica Regionale

**Allegato 2 – Contributi concessi alle pro-loco e numero di pro-loco iscritte all'albo regionale per Comune, comprensorio e Provincia della pro-loco (periodo 2004-2009 )**

Comune	Provincia	Contributi erogati dalla Regione Umbria alle pro-loco nel periodo 2004-2009 (euro)							Pro-loco iscritte all'Albo regionale (ottobre 2010)
		2004	2005	2006	2007	2008	2009	2004-2009	
CITERNA	PG			703	762	978	516	2.959	2
CITTA' DI CASTELLO	PG	855	914	1.053	762	1.956	860	6.400	8
LISCIANO NICCONE	PG							-	1
MONTE S. MARIA TIBERINA	PG		609	703	508	734	516	3.070	1
MONTONE	PG				1.016	1.223	860	3.099	1
PIETRALUNGA	PG							-	1
SAN GIUSTINO	PG							-	1
UMBERTIDE	PG							-	1
<b>Totale - Alta Valle del Tevere</b>	<b>PG</b>	<b>855</b>	<b>1.523</b>	<b>2.459</b>	<b>3.048</b>	<b>4.890</b>	<b>2.752</b>	<b>15.527</b>	<b>16</b>
ALVIANO	TR							-	1
AMELIA	TR		1.218	2.109	1.270	978	172	5.747	5
ATTIGLIANO	TR						344	344	1
AVIGLIANO UMBRO	TR							-	1
GIOVE	TR		609		508	489	344	1.950	1
GUARDEA	TR	855						855	1
LUGNANO IN TEVERINA	TR							-	1
MONTECASTRILLI	TR					245	172	417	2
PENNA IN TEVERINA	TR							-	1
<b>Totale - Amerino</b>	<b>TR</b>	<b>855</b>	<b>1.827</b>	<b>2.109</b>	<b>1.778</b>	<b>1.712</b>	<b>1.032</b>	<b>9.313</b>	<b>14</b>



# Legislazione Turistica Regionale

Comune	Provincia	Contributi erogati dalla Regione Umbria alle pro-loco nel periodo 2004-2009 (euro)							Pro-loco iscritte all'Albo regionale (ottobre 2010)
		2004	2005	2006	2007	2008	2009	2004-2009	
ASSISI	PG	1.995	3.654	3.866	2.877	3.179	2.064	17.635	11
BASTIA UMBRA	PG		914	1.053	1.016	978	688	4.649	1
BETTONA	PG			351	254	245	344	1.194	1
CANNARA	PG							-	1
<b>Totale - Assisi</b>	<b>PG</b>	<b>1.995</b>	<b>4.568</b>	<b>5.270</b>	<b>4.147</b>	<b>4.401</b>	<b>3.096</b>	<b>23.477</b>	<b>14</b>
BEVAGNA	PG			703	3.048	2.934	2.064	8.749	2
FOLIGNO	PG	570			762		860	2.192	3
GUALDO CATTANEO	PG				254	245		499	2
MONTEFALCO	PG							-	1
NOCERA UMBRA	PG	855	914	702	508	734	860	4572	6
SELLANO	PG			703	508	489	344	2.044	1
SPELLO	PG						2.064	2.064	1
TREVI	PG				3.048		2.064	5.112	1
VALTOPINA	PG				508	1.223	860	2.591	1
<b>Totale - Folignate-Nocera Umbra</b>	<b>PG</b>	<b>1.425</b>	<b>914</b>	<b>2.108</b>	<b>8.636</b>	<b>5.624</b>	<b>9.116</b>	<b>27.822</b>	<b>18</b>
COSTACCIARO	PG						172	172	1
FOSSATO DI VICO	PG	1.425	1.218	1.053	762		344	4.802	1
GUALDO TADINO	PG	855	914	1.406	1.016	2.201	860	7.251	3
GUBBIO	PG	4.560	3.654	2.108	2.032	1.712	1.376	15.442	3
SCHEGGIA E PASCELUPO	PG				508			508	2
SIGILLO	PG							-	1

# Legislazione Turistica Regionale

Comune	Provincia	Contributi erogati dalla Regione Umbria alle pro-loco nel periodo 2004-2009 (euro)							Pro-loco iscritte all'Albo regionale (ottobre 2010)
		2004	2005	2006	2007	2008	2009	2004-2009	
VALFABBRICA	PG	1.140	609	703	508	489	344	3.793	2
<b>Totale - Gubbio</b>	<b>PG</b>	<b>7.980</b>	<b>6.395</b>	<b>5.270</b>	<b>4.826</b>	<b>4.401</b>	<b>3.096</b>	<b>31.968</b>	<b>13</b>
ALLERONA	TR		2.436	2.811	2.032	1.956	1.376	10.611	1
BASCHI	TR					245	172	417	1
CASTEL GIORGIO	TR	570						570	1
CASTEL VISCARDO	TR							-	1
FABRO	TR			703	254	245	344	1.546	1
MONTECCHIO	TR	1.140	1.218			245	344	2.947	1
MONTEGABBIONE	TR		914		508	489	344	2.255	1
MONTELEONE D'ORVIETO	TR	570		703	254	245	172	1.944	1
PARRANO	TR							-	1
PORANO	TR	570	305	0	0		172	1.047	1
SAN VENANZO	TR							-	1
<b>Totale - Orvieto</b>	<b>TR</b>	<b>2.850</b>	<b>4.872</b>	<b>4.217</b>	<b>3.048</b>	<b>3.423</b>	<b>2.924</b>	<b>21.334</b>	<b>11</b>
CORCIANO	PG	1.710	1.827		508	734	860	5.639	3
DERUTA	PG					245	516	761	3
PERUGIA	PG	6.270	6.395	4.565	4.318	4.646	3.784	29.977	17
TORGIANO	PG				508	489	344	1.341	3
<b>Totale - Perugia</b>	<b>PG</b>	<b>7.980</b>	<b>8.222</b>	<b>4.565</b>	<b>5.334</b>	<b>6.113</b>	<b>5.504</b>	<b>37.717</b>	<b>26</b>
CAMPELLO SUL CLITUNNO	PG				1.016		1.548	2.564	3
CASTEL RITALDI	PG							-	1

# Legislazione Turistica Regionale

Comune	Provincia	Contributi erogati dalla Regione Umbria alle pro-loco nel periodo 2004-2009 (euro)							Pro-loco iscritte all'Albo regionale (ottobre 2010)
		2004	2005	2006	2007	2008	2009	2004-2009	
SPOLETO	PG	2.280	1.218	1.756	1.270	1.223	860	8.607	7
<b>Totale - Spoleto</b>	<b>PG</b>	<b>2.280</b>	<b>1.218</b>	<b>1.756</b>	<b>2.286</b>	<b>1.223</b>	<b>2.408</b>	<b>11.171</b>	<b>11</b>
ACQUASPARTA	TR							-	2
ARRONE	TR							-	2
CALVI DELL'UMBRIA	TR							-	1
FERENTILLO	TR						344	344	1
MONTEFRANCO	TR	1.140			254	489	172	2.055	1
NARNI	TR	3.990	4.263	4.217	2.794	3.179	2.236	20.679	3
OTRICOLI	TR	855	914		254	489	344	2.856	1
POLINO	TR	570	609	703	508			2.390	1
SAN GEMINI	TR	1.425			1.016	978	688	4.107	1
STRONCONE	TR	570	1.218	1.756	1.270	1.223	860	6.897	2
TERNI	TR		2.132	2.458	2.286	1.712	1.204	9.791	6
<b>Totale - Ternano</b>	<b>TR</b>	<b>8.550</b>	<b>9.135</b>	<b>9.134</b>	<b>8.382</b>	<b>8.069</b>	<b>5.848</b>	<b>49.118</b>	<b>21</b>
CASTIGLIONE DEL LAGO	PG	1.710	1.827	1.053	762	734	516	6.602	1
CITTÀ DELLA PIEVE	PG						172	172	1
MAGIONE	PG	2.280	1.827	1.054	1.270	1.523	1.376	9.330	5
PACIANO	PG							-	1
PANICALE	PG			703	508	489	344	2.044	1
PASSIGNANO SUL TRASIMENO	PG							-	1
TUORO SUL TRASIMENO	PG	4.275		1.053	1.016	978	688	8.010	2
<b>Totale - Trasimeno</b>	<b>PG</b>	<b>8.265</b>	<b>3.654</b>	<b>3.863</b>	<b>3.556</b>	<b>3.723</b>	<b>3.096</b>	<b>26.157</b>	<b>12</b>

# Legislazione Turistica Regionale

Comune	Provincia	Contributi erogati dalla Regione Umbria alle pro-loco nel periodo 2004-2009 (euro)							Pro-loco iscritte all'Albo regionale (ottobre 2010)
		2004	2005	2006	2007	2008	2009	2004-2009	
FRATTA TODINA	PG	570		1.053	254	245	172	2.294	1
MARSCIANO	PG		609	703	762	489		2.563	7
MASSA MARTANA	PG				0	245	172	417	2
TODI	PG	1.140		1.053	762	245	516	3.716	1
<b>Totale - Tuderte</b>	<b>PG</b>	<b>1.710</b>	<b>609</b>	<b>2.809</b>	<b>1.778</b>	<b>1.223</b>	<b>860</b>	<b>8.989</b>	<b>11</b>
CASCIA	PG	1.770	1.827	2.460	1.524	2.445	2.064	12.090	9
CERRETO DI SPOLETO	PG			703			172	875	2
MONTELEONE DI SPOLETO	PG	855	1.218	703	762	978	1.032	5.548	3
NORCIA	PG	1.140	914	1.405	1.016	1.712	1.376	7.562	6
POGGIODOMO	PG	1.710	1.523	1.406	508	489	516	6.152	3
PRECI	PG	570	305	0	0	245	344	1.463	4
SANT'ANATOLIA DI NARCO	PG							-	1
SCHEGGINO	PG			703	508	489		1.700	2
VALLO DI NERA	PG	855		703	508	489	344	2.899	2
<b>Totale - Valnerina-Cascia</b>	<b>PG</b>	<b>6.900</b>	<b>5.786</b>	<b>8.083</b>	<b>4.826</b>	<b>6.846</b>	<b>5.848</b>	<b>38.289</b>	<b>32</b>
<b>Totale Pro-loco</b>		<b>51.645</b>	<b>48.720</b>	<b>51.643</b>	<b>51.645</b>	<b>51.645</b>	<b>45.580</b>	<b>300.878</b>	<b>199</b>

# Legislazione Turistica Regionale

Comune	Provincia	Contributi erogati dalla Regione Umbria alle pro-loco nel periodo 2004-2009 (euro)							Pro-loco iscritte all'Albo regionale (ottobre 2010)
		2004	2005	2006	2007	2008	2009	2004-2009	
<b>Provincia di Perugia</b>		<b>39.390</b>	<b>32.886</b>	<b>36.183</b>	<b>38.437</b>	<b>38.442</b>	<b>35.776</b>	<b>221.114</b>	<b>153</b>
<b>Provincia di Terni</b>		<b>12.255</b>	<b>15.834</b>	<b>15.460</b>	<b>13.208</b>	<b>13.203</b>	<b>9.804</b>	<b>79.764</b>	<b>46</b>
<b>UNPLI</b>			<b>2.900</b>				<b>6.065</b>	<b>8.965</b>	<b>1</b>
<b>Totale</b>		<b>51.645</b>	<b>51.620</b>	<b>51.643</b>	<b>51.645</b>	<b>51.645</b>	<b>51.645</b>	<b>309.843</b>	<b>200</b>

# Legislazione Turistica Regionale

---

## PROCESSO LEGISLAZIONE E STUDI

La presente scheda è stata redatta dalla Sezione:

- Analisi e istruttoria dei procedimenti per il controllo delle leggi regionali e per la valutazione delle politiche pubbliche
- in collaborazione con la Sezione Analisi e istruttoria documentale

Stampa a cura di XBS - Centro Stampa Consiglio Regionale

*Immagine di copertina - Fonte: [www.sanfrancesco.com](http://www.sanfrancesco.com)*

I dati riportati nella presente pubblicazione sono reperibili nella Intranet del Consiglio regionale, all'interno della Bachecca "Analisi di Processo", consultabile nella pagina "Attività dei Servizi".

Distribuzione gratuita.

*Nessuna riproduzione, traduzione o adattamento può essere pubblicato senza citarne la fonte.*